

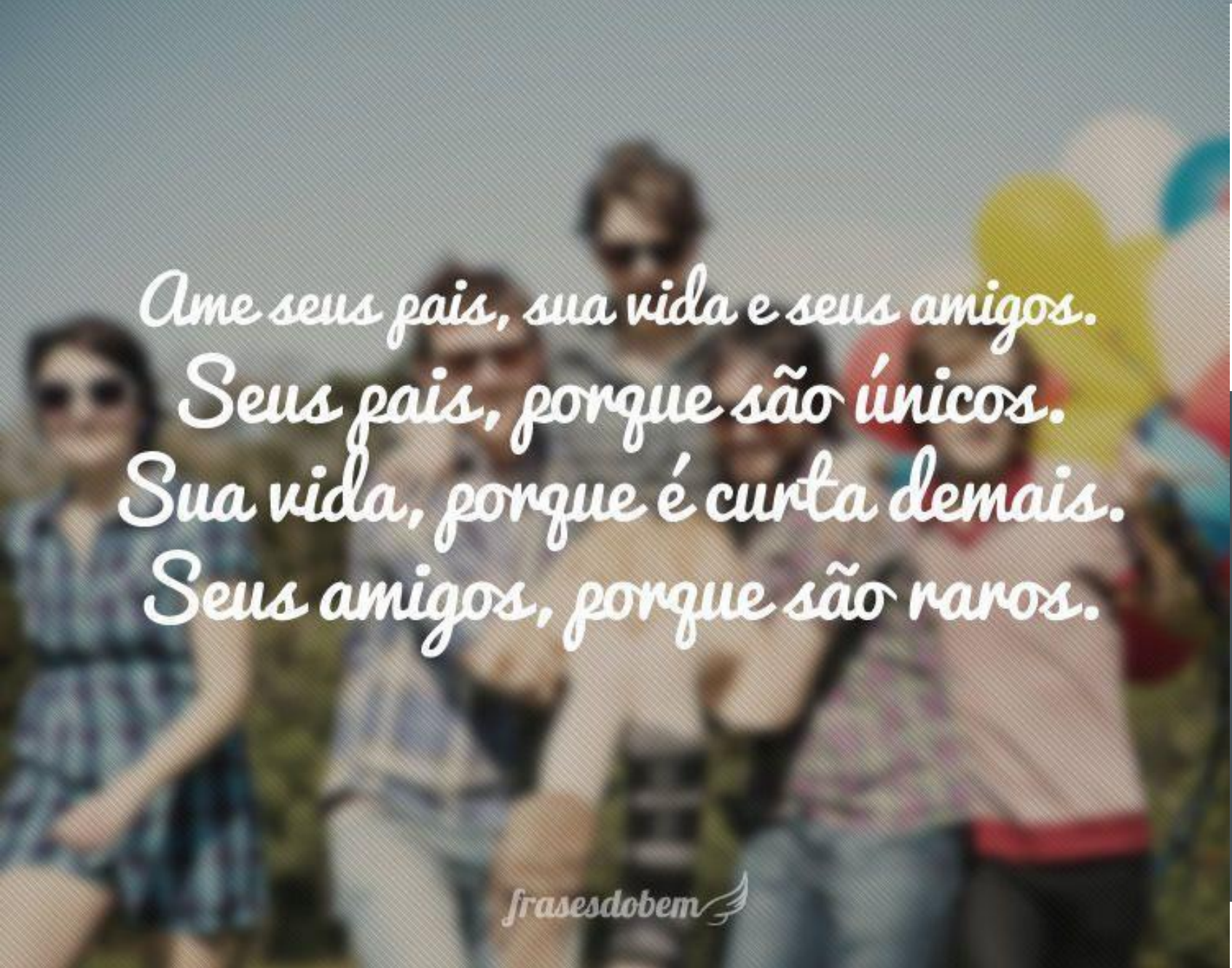

2020

O ANO DA
SUPERAÇÃO

A group of people, including men and women, are gathered outdoors at what appears to be a party or social event. They are wearing sunglasses and casual clothing. In the background, several colorful balloons (yellow, blue, red) are visible. The image has a halftone or dithered texture.

*Ame seus pais, sua vida e seus amigos.
Seus pais, porque são únicos.
Sua vida, porque é curta demais.
Seus amigos, porque são raros.*



CUIDADOS ANTES DA PROVA

Umás semanas antes da prova, ocorre um fenômeno: sem que haja causas aparentes, o jovem adoece.

Fica com uma febre inexplicável, diarreia, vômitos, mas nos exames de sangue e clínico, não se apresenta uma causa.



- A febre é fruto de tensão, de incertezas, de medo e da sensação de que não fez nada para alcançar um bom resultado.
- O irônico é que esse sintoma acomete quem geralmente está mais empenhado.
- Os pais devem levar o filho em um terapeuta ou em um médico que já conheça o jovem. Um bom papo, às vezes, resolve.

**MEU FILHO É MAIOR DE IDADE, TEM INDEPENDÊNCIA,
SABE SE COMUNICAR E ENTENDE DESSAS COISAS DE
ENEM MELHOR QUE EU.
ELE PRECISA DA MINHA AJUDA?**



09/08/2019

As mensagens e chamadas dessa conversa estão protegidas com criptografia de ponta a ponta.

Súú

01:55

Eu tinha passado para UFMG

01:55

E por não saber que tinha sido convocado

01:56

Perdi a data de fazer matrícula

01:56



01:56

Tinha passado para medicina

01:56



52 kB



01:56

“OS NOSSOS PAIS NOS AMAM PORQUE SOMOS SEUS
FILHOS, É UM FATO INALTERÁVEL.

**NOS MOMENTOS DE SUCESSO, ISSO PODE PARECER
IRRELEVANTE, MAS NAS OCASIÕES DE FRACASSO,
OFERECEM UM CONSOLO E UMA SEGURANÇA QUE NÃO
SE ENCONTRAM EM QUALQUER OUTRO LUGAR.”**

BERTRAND RUSSELL

DICAS PARA OS PAIS QUE **VIVERÃO** O ENEM COM OS FILHOS



1- Dormir bem e cedo

"É importante que o aluno não esteja, de forma alguma, cansado para fazer a prova."

2- Não abusar no esporte

Imagine quebrar um braço às vésperas do Enem. Como fazer a redação?

#EnemnoDivã

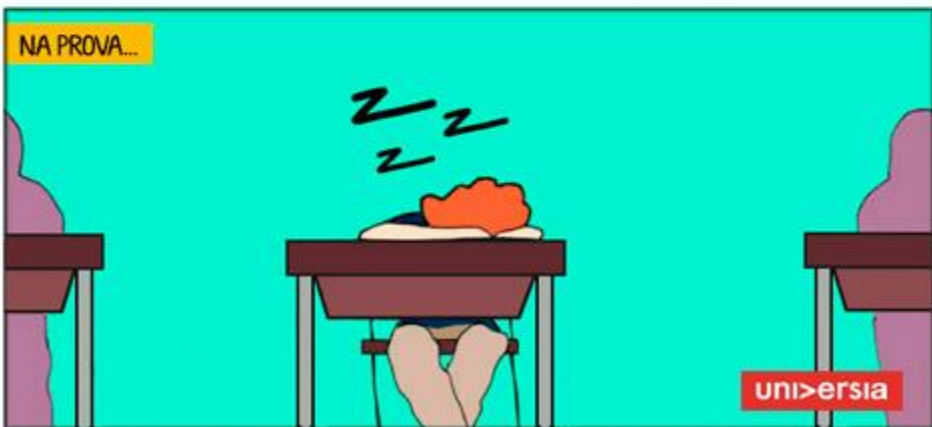

3- Não beber

"O estudante não pode consumir bebidas alcoólicas na véspera do Enem porque ele não estará disposto no dia seguinte para a maratona de provas."

4- Não comer alimentos estranhos

"Não deve ingerir alimentos com os quais não está acostumado" ou que sejam gordurosos ou pesados. Deve comer em locais conhecidos e nada que possa gerar inconvenientes.

5- Sair com os amigos

"Não é bom ficar em casa entediado aumentando sua ansiedade em relação ao Enem. Ao invés disso, pode fazer um programa leve e chegar cedo em casa. Uma sugestão é ir ao cinema. Nada de baladas!".

6- Não estudar

“O estudante deve prezar pelo seu sossego e sanidade mental antes e durante a prova. Debruçar-se sobre livros pode aumentar ainda mais a ansiedade. Dica: assistir a um filme ou programa histórico, educativo, um documentário.”





7- Visitar o local de provas antes

É importante verificar se o local é de fácil acesso. Calcular quanto tempo demora a chegar lá. Considerar o trânsito, sobretudo no sábado, em que há movimento normal na cidade.

Lembrar que milhares de pessoas também vão querer chegar no mesmo lugar. Se for de transporte público, lembrar que as linhas de ônibus no final de semana funcionam precariamente.

8- Comer antes

Comer uma hora antes de sair de casa para não chegar empanturrado. Mas, de forma alguma, chegar com fome. Não levar comidas gordurosas para alimentar-se durante a prova. Não comprar comida no local (rua).

9- Fazer um checklist antes de sair de casa

Seu filho está levando duas canetas pretas de material transparente? Está com o documento de identidade? Tem uma bala de caramelo?

10- Instruí-los a levar água

Levar uma garrafinha de água para se hidratar. A água também ajuda a acalmar e fazer os pensamentos fluírem melhor. Porém, oriente o filho a não exagerar, se não ele terá que ir ao banheiro na hora da prova.

II - Chegando no local...

Oriente o menino a não ficar perto de pessoas que estejam desesperadas.

Se o filho é aquele que se destaca na escola, o melhor é ficar junto dele...





A MAIS IMPORTANTE DICA:

NO PRIMEIRO DIA DE PROVA,

NÃO PERMITIR

**QUE O FILHO CONFIRA O GABARITO
DO PRIMEIRO DIA DO ENEM!!!**



LEMBRETES

Se o filho não conseguiu o que almejava, não o massacre.

- **Você TAMBÉM já deixou de conseguir algo e, naquele momento, não precisou de alguém para o criticar...**



LEMBRETES

EVITE a frase

“Meu filho só estuda”...

Isso não o ajuda muito!



LEMBRETES

Não é fácil ingressar nas

UNIVERSIDADES PARTICULARES!

Sobretudo para quem irá fazer **MEDICINA**

ESCOLHA DA INSTITUIÇÃO

- Informe-se sobre a Instituição antes de matricular o filho.
- Veja como ela é avaliada e se está cadastrada devidamente no MEC.



O QUE É O TRI



TEORIA de

RESPONSA ao

ITEM



O método é a chamada **Teoria de Resposta ao Item (TRI)**. Trata-se de um sistema capaz de analisar as questões que o estudante respondeu corretamente e dar um peso específico para cada acerto.

A NOTA SERÁ COMPOSTA POR 5 AVALIAÇÕES:

- 1 – Prova de Linguagens (1º dia) 1000 pontos
- 2 – Prova de Humanas (1º dia) 1000 pontos
- 3 – Prova de Redação (1º dia) 1000 pontos (SEM TRI)
- 4 – Prova de Matemática (2º dia) 1000 pontos
- 5 – Prova de Ciências da Natureza (2º dia) 1000 pontos

O que você deseja fazer?

Consultar meu resultado e participar da lista de espera.

[Ver meu boletim >>](#)

Consultar a lista dos candidatos selecionados na chamada regular.

[Lista de selecionados](#)

 Como **funciona?**

 Como **se inscrever?**

tire suas dúvidas

- ▶ Inscrições
- ▶ Número e senha no Enem
- ▶ Notas do Enem
- ▶ Vagas ofertadas
- ▶ Notas de corte
- ▶ Resultado
- ▶ Sisu e Prouni
- ▶ Lista de Espera

o que é o Sisu

O Sisu é o sistema informatizado do Ministério da Educação por meio do qual instituições públicas de ensino superior oferecem vagas a candidatos participantes do Enem.

quem pode participar

SISU
2019

Número de inscrição
e senha no **ENEM**

Pode fazer a inscrição no Sistema de Seleção Unificada (Sisu) no segundo semestre de 2019, o estudante que participou do Exame Nacional do Ensino Médio (Enem) de 2018, obteve nota na redação diferente de zero e não esteja na situação descrita no item 2.5 do [Edital do Enem 2018](#). **É necessário informar o número de inscrição do Enem 2018 e a senha mais atual cadastrada no Enem.**

 Esqueceu seu **número de inscrição**
ou **senha** no Enem?

cronograma



O Sisu é um programa de acesso ao Ensino Superior em instituições públicas que não impõem muitos requisitos para se candidatar. Para poder ser um participante do programa você só precisa do seguinte:

- Ter realizado a última edição do Exame Nacional do Ensino Médio, Enem 2019;
- Não ter zerado a redação do exame.

Algumas instituições colocam como requisito ter atingido 450 pontos em todas as áreas do conhecimento ou mesmo ter tido no mínimo 450 pontos como média.



I° PASSO

Antes de começar

A primeira coisa a fazer é confirmar os dados para o Sisu entrar em contato com você. Depois da atualização você está pronto para começar sua inscrição.



Se precisar, você pode alterar esses dados a qualquer momento, na barra superior.



2º PASSO



Minha inscrição

Nesta tela você pode escolher **até duas opções** de curso. É nesta tela que você vai acompanhar sua inscrição durante todo o processo.

Para começar é só clicar em "Fazer inscrição na 1ª opção".

3º PASSO: VERIFICAR A INSTITUIÇÃO QUE DISPÕE DO CURSO DESEJADO.

4º PASSO: ESCOLHER A 1ª OPÇÃO; ESCOLHER A 2ª OPÇÃO.

The image shows a screenshot of a university website with two course options. The first option is '1ª opção de curso' (Agronomia) and the second is '2ª opção de curso' (Administração). A circular callout highlights the text 'Classificação parcial' in orange. Below the callout, the text 'Sua situação na 1ª opção em Classificação parcial' is visible. The website also displays 'AGRONOMIA' and 'ADMINISTRAÇÃO' as course titles, along with details like 'Grau Bacharelado | Turno Noturno | Ingresso no 2º semestre' and 'UFPEL - UNIVERSIDADE FEDERAL DO RIO DE GRANDE'.

Classificação parcial

As notas de corte dos cursos e a sua **classificação parcial** serão divulgadas diariamente.

Você pode acompanhá-las durante o período de inscrição para avaliar suas chances.

O resultado da chamada regular será divulgado no dia 10 de junho .

Boa sorte!

NOTA DE CORTE

- **Atenção:** a nota de corte é apenas uma referência para auxiliar o candidato no monitoramento de sua inscrição, não sendo garantia de seleção para a vaga ofertada. O sistema não faz o cálculo em tempo real e a nota de corte se modifica de acordo com a nota dos inscritos. A nota de corte só será informada pelo sistema a partir do segundo dia de inscrição.



- Ao final do período de inscrição, é divulgada a lista de selecionados e em seu boletim de acompanhamento o candidato pode consultar a sua classificação e o resultado final.

EXEMPLO I PRIMEIRO DIA

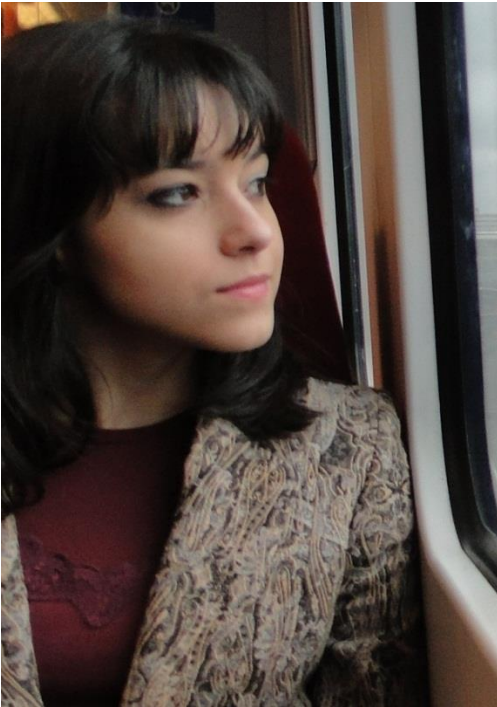

- A estudante Débora fez 680 pontos no Enem e deseja cursar Direito na UFMT.
- Ela espera abrir o SISU e – pela internet - lança sua nota nesta opção.
- Coloca também, como segunda opção, Direito na Federal do Acre.



EXEMPLO I SEGUNDO DIA

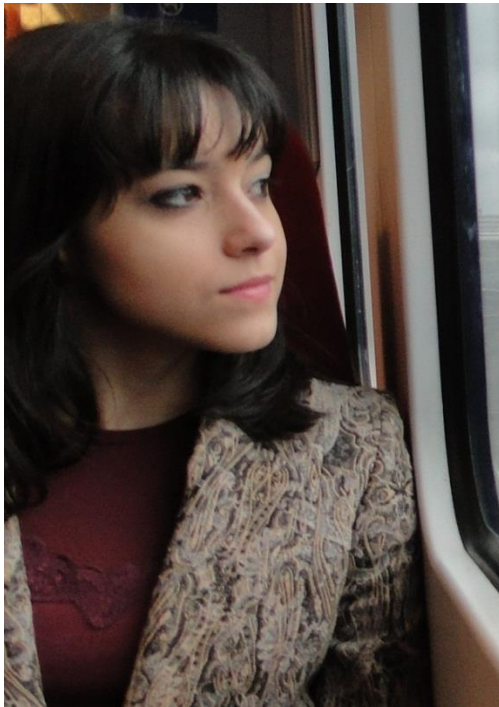

680

- A jovem fica ligada no SISU e, na primeira atualização, verifica que está acima da nota de corte que foi 660. Vibra e **posta no Insta** que está conseguindo atingir seu objetivo.



EXEMPLO I TERCEIRO DIA

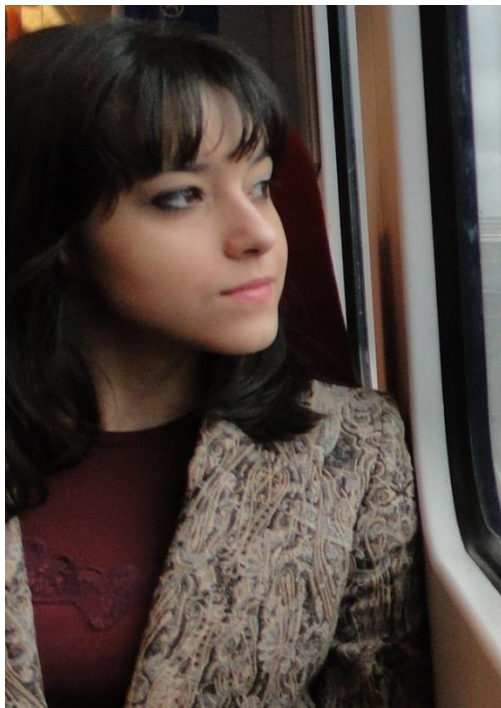

- No terceiro dia, verifica que a nota de corte subiu para 670. Vibra, mas começa a ficar preocupada, pois se outros alunos mudarem de cursos mais concorridos e se interessarem por Direito, pode ser que - no quarto dia – ela já não esteja tão confortável.



EXEMPLO I QUARTO DIA

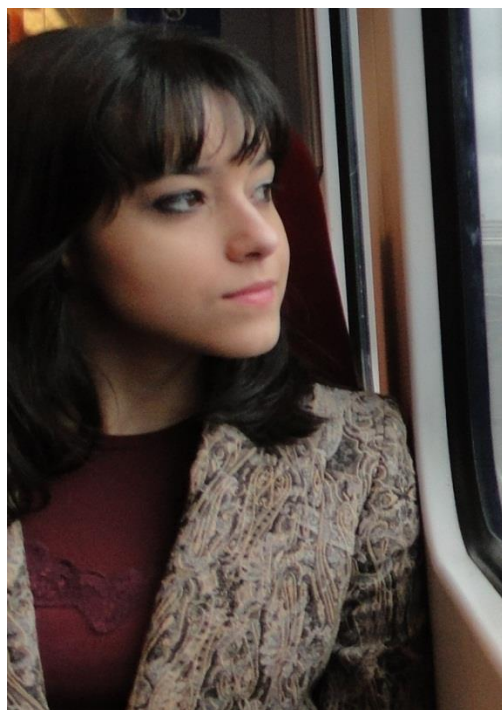

A jovem está perturbada, pois, durante as atualizações do dia, percebe que sua primeira opção não será atingida e muda. Coloca o Acre como 1ª opção e uma faculdade do Piauí como segunda.

Na próxima atualização, verifica que todas as faculdades de Direito estão com nota de corte acima de 690.

EXEMPLO I QUINTO E ÚLTIMO DIA

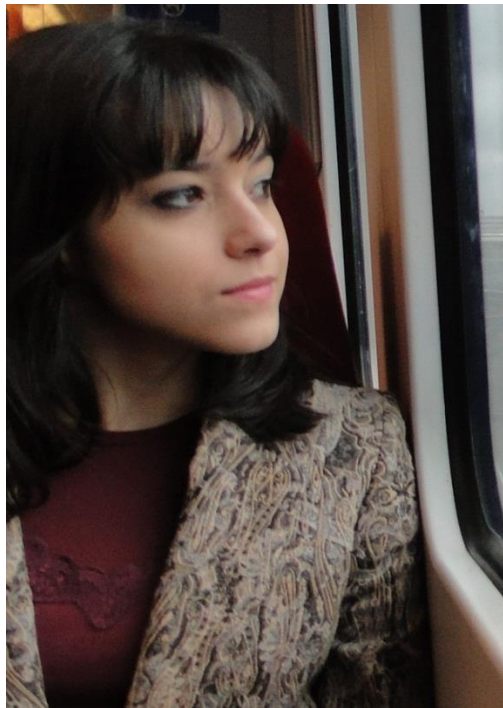

680

- Com o apoio da família, a estudante toma uma decisão: coloca seu nome na LISTA DE ESPERA.
- “Espera” que algum estudante desista da vaga ou que, por outro motivo, não venha a fazer matrícula.
- Ela e a família agiram corretamente. Ela é selecionada na TERCEIRA CHAMADA, na opção do ACRE e cursa feliz a universidade com que sonhou.

QUEM PODE PARTICIPAR DA LISTA DE ESPERA?

■ 9.1 - Quem pode manifestar interesse em participar da Lista de Espera do Sisu?

O candidato não selecionado na chamada regular em nenhuma das suas duas opções de curso. O estudante apto a participar da lista de espera poderá manifestar interesse para a primeira ou segunda opção de curso para o qual optou por concorrer em sua inscrição ao Sisu.

QUEM PODE PARTICIPAR DA LISTA DE ESPERA?

- **9.2 - Como fazer para participar da Lista de Espera do Sisu?**
- O candidato deve acessar o sistema durante o período especificado no cronograma e, em seu boletim, clicar no botão que corresponde à confirmação de interesse em participar da lista de espera do Sisu.
- **Atenção:** Certifique-se de que sua manifestação foi realizada. Ao finalizar a manifestação o sistema emitirá uma mensagem de confirmação.

QUEM PODE PARTICIPAR DA LISTA DE ESPERA?

- **9.3 - Como é possível acompanhar a convocação da lista de espera do Sisu?**
- Na lista de espera, a convocação dos candidatos para a matrícula cabe às próprias instituições de ensino. Assim, é importante que os candidatos acompanhem as convocações da lista de espera junto à instituição na qual tenha manifestado interesse.

EXEMPLO 2

PRIMEIRO DIA



580

- A estudante Suzana fez 580 pontos no Enem e deseja cursar Direito na UFMT.
- Ela espera abrir o SISU e – pela internet – lança sua nota nesta opção.
- Lança também na UNEMAT para o mesmo curso.

EXEMPLO 2 SEGUNDO DIA



580

- A jovem acorda no segundo dia do SISU e verifica que está muito abaixo da nota de corte que foi 660.
- Fica triste, mas – devido a pressões externas – resolve tentar outro curso (Vai que eu gosto!).
- Acaba optando por Pedagogia cuja nota de corte está em 560.

EXEMPLO 2 TERCEIRO DIA



580

- No terceiro dia, verifica que a nota de corte para Pedagogia subiu para 590.
- Troca novamente de curso e opta por Letras cuja nota de corte está em 540.

EXEMPLO 2 QUARTO DIA



580

- Fica parada em frente ao computador, acompanhando as atualizações. Com tristeza, percebe que sua nota não deu para Letras.
- Joga a inscrição para Química – nota de corte é 520.

EXEMPLO 2

QUINTO E ÚLTIMO DIA



580

- Na última atualização, percebe que sua nota não dá para nenhum curso.
- Coloca seu nome na lista de espera para Direito. Não é chamada.
- Volta para o cursinho e promete se esforçar mais.



- Os pais da Suzana não têm condições de pagar um cursinho.
- Ela opta por trabalhar, pois, afinal, não há mal algum nisso.
- Ela trabalha e estuda ao mesmo tempo, como muitas pessoas já fizeram.

EXEMPLO 3

PRIMEIRO DIA



- O estudante Lucas somou 760 pontos no ENEM.
- Ele deseja fazer Direito na UFMT.
- No primeiro dia, ele LANÇA sua nota no SISU.
- Lança também para Direito na UNEMAT.

EXEMPLO 3

SEGUNDO DIA



No SEGUNDO DIA do leilão, ele constata que está acima da note de corte! Vibra e manda whats para as “colegas”... Publica no Insta... etc e tal...

EXEMPLO 3

TERCEIRO DIA

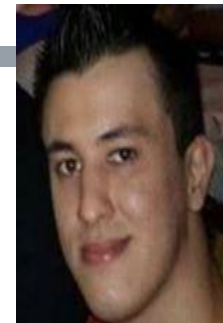

Nas primeiras atualizações, entretanto, vê sua nota despencar. Quem já estava fora no curso de Medicina, joga suas notas altas para o curso de Direito.

Ele começa a ficar preocupado e considera inscrever-se para Direito, mas em outra instituição menos concorrida.

EXEMPLO 3 QUARTO DIA



Logo na primeira atualização do dia, o aluno percebe que não tem chance em Direito e, sob pressão, joga sua pontuação em um curso pouco concorrido... Para Letras, que é tradição da família. 😬

EXEMPLO 3 QUINTO DIA



É encerrado o SISU e o estudante está inscrito para um curso estranho, em que não se vê como profissional.

No resultado final, ele vê que entrou para a faculdade...



PASSADOS OS MESES..

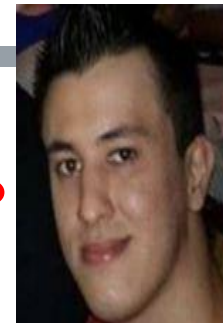

Na quarta chamada para o curso de Direito, foram convocados alunos com notas inferiores à do Lucas.

Ele percebe que cedeu a pressões exteriores e agiu incorretamente.

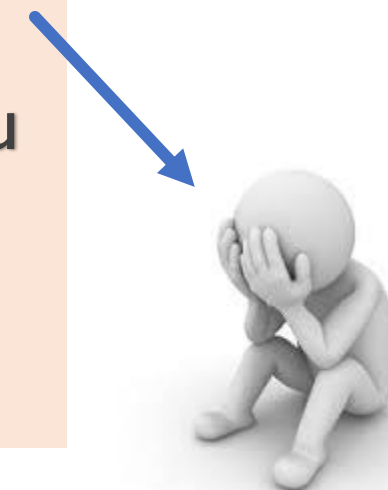

EXEMPLO 3

PASSADOS OS MESES...



Se ele tivesse colocado o nome na LISTA DE ESPERA, se não tivesse se matriculado em outro curso, PODERIA ESTAR FAZENDO DIREITO... E realizando um sonho.



NÓS, DO CURSO DE REDAÇÃO SUZANA LUZ,
AGRADECEMOS A SUA PRESENÇA EM NOSSA REUNIÃO.

WWW.SUZANALUZ.COM.BR

@SUZANALUZREDACAO